9-4-50

Matrimonio difficile *tra un americano e una giapponese: a questo reduce, per sposare l'amata musmé, conosciuta durante la guerra, è stato necessario nientemeno che un atto del Congresso!*

Sorride lusingata *ai fotografi dei giornali madame Maria Bernard. Reduce forse da una bella gita? No, arrestata per aver avvelenato il suo primo, il suo secondo marito e altre dieci persone.*

IL DISCO GIRA

Passaggi di dischi volanti sono stati segnalati sulla Val Padana.

Chi sa quali e quanti rischi
l'avvenire ci prepara!
Cosa sono questi dischi
che da Mantova a Ferrara,
da Cremona a Gorgonzola,
da Vigevano a Pavia,
su nel cielo fan la spola
da un mesetto a questa via?
Quando l'aria è tersa e azzurra,
essi appaion d'ogni parte,
e da tempo si sussurra
che provengono da Marte.
Uno d'essi, a quanto pare,
è comparso su Varese,
e sembrò che quell'arnese
stesse lì per atterrare:
per un attimo discese,
come un semplice Dakota,
poi, pentito, prese quota
ritornando al suo paese;
ma si giura sul Vangelo
che girare fu veduto
per lo spazio d'un minuto
sul grammofono del cielo.

Dai giornali più importanti
un'inchiesta si conduce,
allo scopo di far luce
su quei bolidi volanti.
Che sia questa, si suppone,
degl'incogniti Marziani
una prima esplorazione
per l'assalto di domani.
Che li guidi un dittatore
di natura autoritaria,
carezzando con ardore
la conquista planetaria?

Ma l'ipotesi s'avanza
che quei dischi sian piuttosto
un approccio ben disposto
di cortese vicinanza;
c'è chi afferma che di pace
sono un nobile messaggio
e che Marte si compiace
di mandarceli in omaggio;
nè s'esclude - anzi, s'ammette -
che sui dischi smisurati
siano incisi dai due lati
delle allegre canzonette:
le romanze della Luna,
o di Venere il bel canto.
In tal caso, è una fortuna
che si vedano soltanto
e agli estrosi ritornelli
che la radio ci propina
non s'aggiungano anche quelli
d'una stella vespertina...

Fra le tante congetture,
c'è chi dice che si tratti
non di dischi, ma di piatti,
mastodontici sia pure,
e che un gruppo di scienziati,
da un rifugio clandestino,
con i piatti sullodati
ci prepari... un bel piattino.
Se da Marte si dimostri
ch'anche i piatti son piovuti,
noi Terreni, compiaciuti,
confrontandoli coi nostri
di misure più modeste,
rimaniamo sbalorditi:
condoglianze per le teste
di quei poveri mariti!...
Sian terreni o sian marziani,
noi comunque, a conti fatti,
ci auguriamo che quei piatti
se ne restino lontani
e alle cronache pettegole
dian materia di un'inchiesta:
a noi bastano le tegole
che ci cadon sulla testa!

Il Cavaliere Errante

Lanternino

NUOVI GIUOCHI

La *Domenica* ha pubblicato di recente il ritratto d'uno studente dell'università americana di Iowa accusato d'aver strozzato, dopo una serata di baldoria, una bella condiscepola. Ora se ne sa qualche cosa di più: l'ha strozzata sì, ma per caso, per una piccola svista. Facevano un giochetto in voga tra la gioventù americana, il *black out*, ossia l'oscuramento: si stringe alla gola un compagno (meglio una compagna) con delicatezza, sinchè perda la conoscenza: l'« oscuramento » dura alcuni minuti. Lo studente in questione, forse troppo allegro per una « cenetta di vino e aragosta », strinse un pochino troppo, e la povera Margaret non si svegliò bene che lo trovarono stecchito. Forse voleva vendicarsi con una bella beffa del severo maestro, forse aveva pensato d'imitare qualche *gangster* a fumetto, uno degli eroi che i giornaletti ammanniscono ai ragazzi.

E chi non ricorda l'altro piccolo *gangster* dilettante, quel giovanetto Marani che, per giocare al ricatto, finì col soffocare il piccolo «Tato» a Borgo Panigale?

La gioventù è diventata stoica: i bambini già *blasés* (c'è una parola italiana equivalente?) giuocano al capestro come una volta al cerchio, e lo strangolamento a piccola dose è un giuoco di società. Dice un proverbio tedesco che come i grandi suonano i piccoli ballano.

LA DOMENICA DEL CORRIERE

Supplemento settimanale illustrato del nuovo CORRIERE DELLA SERA - Abbonamenti: Italia, anno L. 1165, sem. L. 625 - Estero, anno L. 1765, sem. L. 925

Anno 52 — N. 15 9 Aprile 1950 L. 25

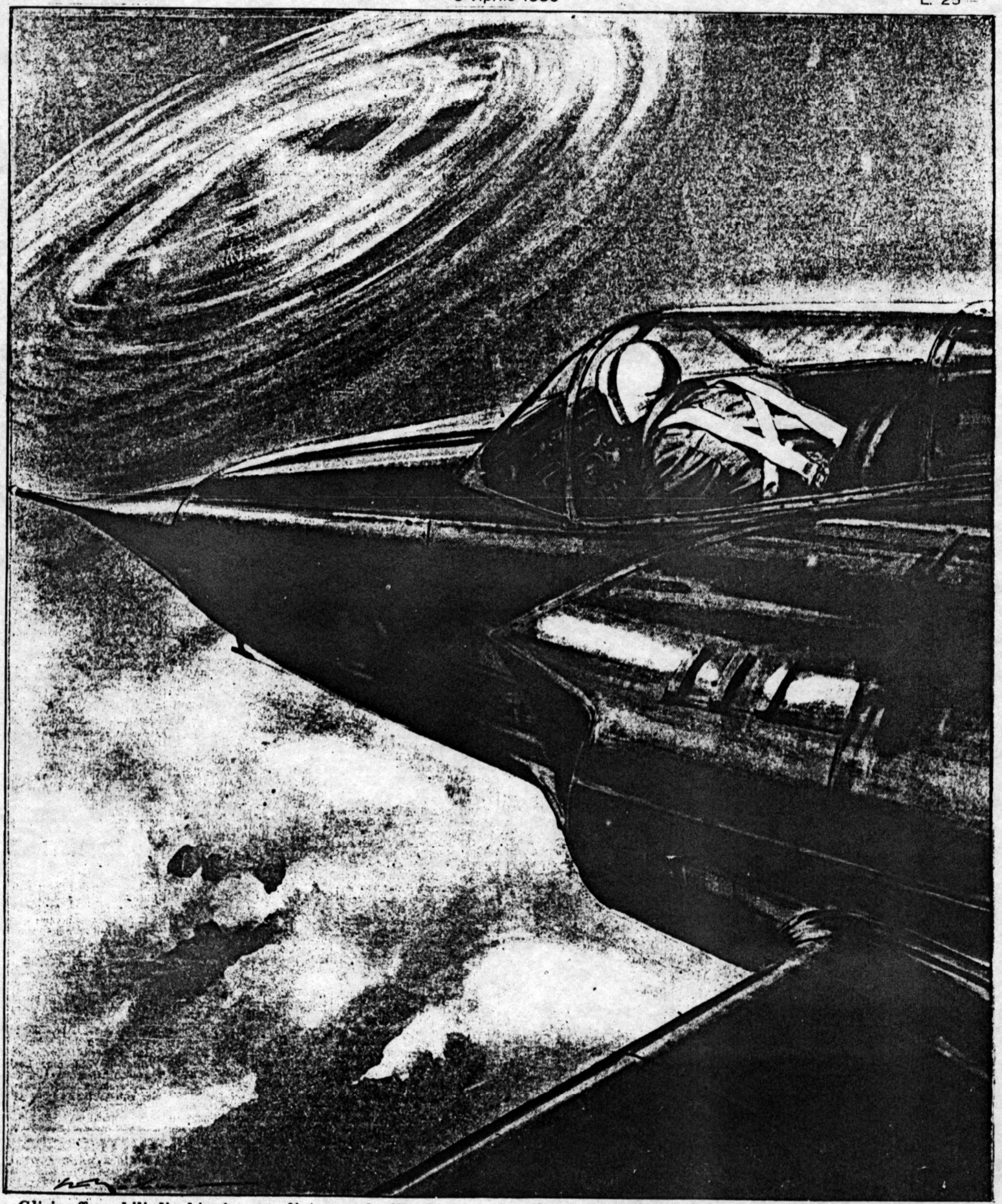

Gli inafferrabili dischi. A poca distanza da Washington un pilota americano ha cercato di tallonare uno dei misteriosi piatti volanti la cui comparsa pare si faccia sempre più frequente in tutto il mondo. Ma l'ordigno, a velocità vertiginosa, si è sottratto all'inseguimento, scomparendo tra le nuvole e lasciando dietro a sè una lunghissima scia bianca di vapore: sembrava di metallo lucido e brillava vivamente ai raggi del sole. (Disegno di Walter Molino)

era atteso nel Palazzo delle Nazioni dal presidente dell'Ente Fiera senatore Luigi Gasparotto, dai due vice-presidenti e dai componenti la giunta esecutiva al completo. Dal balcone al secondo piano del grande edificio di cemento e vetro Einaudi ha risposto con gesti cordiali al caloroso omaggio degli invitati e della folla ammassata dietro i cordoni.

Il senatore Gasparotto ha tenuto un breve discorso. E' poi seguito il ministro Tosni che a nome del Governo d'Italia ha dichiarata aperta la XXVIII Fiera di Milano.

Il Presidente della Repubblica e il seguito hanno quindi iniziato la ricognizione con la visita alle ventidue mostre ufficiali straniere. Dopo essersi intrattenuto nel padiglione cecoslovacco con il rappresentante diplomatico, Einaudi ha visitato la mostra del Pakistan, dell'Egitto, della Norvegia, del Sud-Africa, della Repubblica di Haiti, della Spagna, presente per la prima volta ufficialmente dalla fine della guerra. Il Capo dello Stato ha quindi visitato le esposizioni della Jugoslavia, dell'Austria e della Francia. Poi si è recato al padiglione della Polonia e delle due Germanie, dove il capo della delegazione tedesca dott. Mucheidt, ha pronunciato al microfono brevi espressioni di benvenuto, formulando voti per l'intensificazione dei rapporti commerciali fra le due nazioni.

A sua volta il Presidente Einaudi ha preso la parola accennando agli indubbi vantaggi reciproci di una auspicata ripresa.

Completata la ricognizione

18 metri, larghezza 3 metri e mezzo, altezza circa 8 metri. Il basamento, in 6 pezzi, pesa esso solo 73.310 chili. Il pezzo più grosso del motore (il troncone del basamento) pesa 15.400 Kg., il più piccolo (lo spillo dell'iniettore) 50 grammi. Il motore si compone di 4500 pezzi, dei quali 1500 differenti l'uno dall'altro. I 12 pistoni, a metterli uno sull'altro, farebbero un'altezza di quasi 48 metri, come una casa di 12 piani. Per trasportare il motore alla Fiera da Torino, sono occorsi 25 autotrasporti di grande tonnellaggio, dei quali 10 con carrelli speciali.

La Fiat, che ha compiuto i 50 anni di vita, ha voluto portare alla Fiera del 1950, con il grande motore di 20.000 HP., una espressione massima delle sue costruzioni motoristiche. Accanto a questo colosso di 480 tonnellate è esposto il motore di 16 cavalli e mezzo della « 500 », che pesa meno di 71 Kg., alto 60 centimetri, lungo 40, largo 36,4. Il pistone del motore della « 500 » pesa 120 grammi, mentre il pistone del motore di 20.000 HP. pesa 1550 Kg.

Atterra l'elicottero

Il corteo delle macchine ha infine raggiunto il piazzale dell'Aeronautica, dove è stato inaugurato l'« eliporto » intitolato a Leonardo da Vinci, il primo d'Europa. Questo campo di atterraggio pensile per elicotteri che ha già la sua sigla internazionale « L.V.H. » misura 75 metri di lunghezza e 25 di larghezza, ed è dotato di tutti gli impianti tecnici e assistenziali, igienici e sanitari, di un moderno campo di

I dischi a Bergamo li vedono a dozzine

Bergamo, 12 aprile.

In forma estremamente appariscente e diffusa sono comparsi nel cielo bergamasco i famosi dischi volanti, ormai di attualità. Nel piccolo centro di Nese gli abitanti sono stati, la notte scorsa, svegliati per una luce abbagliante che invadeva anche l'interno delle abitazioni. Il maestro Angelo Mandelli, del paese di Busa, ha precisato di avere visto uno dei dischi immobile nel cielo per circa venti minuti. Esso era in apparenza più grande della luna piena e sprigionava luce abbagliante. Il numero dei dischi visti è di circa una dozzina; nella zona dell'Alta Bergamasca fino alla periferia stessa della città, sul lago di Endine e nel comune di Alzano Lombardo, l'avvenimento ha destato innumerevoli commenti.

Nel cielo di Genova

Genova, 12 aprile.

Ieri sera poco dopo le 21, un singolare spettacolo si è offerto alla vista, nel cielo della nostra città, di un gruppo di cittadini presenti a quell'ora in piazza Matteotti. Si tratta precisamente di un corpo volante indistinguibile come forma, data la notevole altezza, che si muoveva senza rumore attraverso lo spazio in direzione nord-est. Lo strano oggetto ha dato l'impressione di spostarsi a scatti lasciando a tratti regolari una scia di luce, come una fiammata che esca da un tubo di scappamento. Il « passaggio » è durato oltre due minuti.

Nuovo processo a Kruhmaar per l'eccidio di Borgoticino

Roma, 12 aprile.

Contro il capitano Waldemar Kruhmaar, già processato dal Tribunale Militare della nostra città per l'eccidio di Borgoticino compiuto dai tedeschi il 13 agosto del 1944, si discutono domattina dinanzi al Tribunale Supremo (P. M. gen. Mirabella, Pres. gen. Cerica) i ricorsi presentati dal P. M. di Torino e dallo stesso Kruhmaar.

Come si ricorda, l'ufficiale tedesco venne assolto, con sentenza 31 marzo '49, dall'imputazione di rappresaglia illegittima e dal reato

nato a 4 anni perchè ritenuto colpevole di non aver preso le misure necessarie per evitare il saccheggio.

La rappresaglia fu eseguita nella piazza centrale del paese e le vittime innocenti furono prelevate a casaccio fra la popolazione. Fra i pianti disperati e le urla di terrore dei figli, delle madri, delle spose, contro tredici giovani addossati ad un muro il plotone di esecuzione scaricò le armi; dodici morirono ed uno scampò miracolosamente al massacro. L'accusa sosteneva che il Kruhmaar avesse agito illegalmente per due motivi: per avere ordinato cioè di sua iniziativa la rappresaglia e per avere, in spregio alle norme del codice internazionale, reagito in misura assolutamente sproporzionata all'attacco subito da alcuni soldati tedeschi ad opera di partigiani. Il Tribunale ritenne invece che l'imputato avesse agito in esecuzione di un ordine superiore, e precisamente del generale delle S.S. Tensfeld già assolto, invece, da un tribunale militare inglese.

L'accusa ha motivato il ricorso contro la sentenza sostenendo che il Kruhmaar non poteva essere dichiarato impunibile in quanto l'ufficiale tedesco, il quale è anche giudice, aveva la capacità personale di giudicare la legittimità o meno di un'azione ordinatagli: nel caso in questione, data la manifesta criminosa obiettività dell'ordine, egli era quindi in obbligo di sottrarsi all'esecuzione della rappresaglia. Il Kruhmaar sarà ancora difeso dell'avv. Armando De Marchi. Recentemente è stato scarcerato e, ritornato a Berlino, egli ha ripreso il suo ufficio di giudice. Poco tempo fa ha scritto un articolo per il giornale « Die Tat » in cui afferma che la giustizia militare italiana si è comportata in modo esemplare nei confronti di prigionieri tedeschi accusati di crimini.

Condannati a Cuneo tre dei sette contadini

Cuneo, 12 aprile.

Si è concluso questa mattina il processo a carico dei contadini di Serravalle Langhe, imputati di oltraggio e minacce a pubblici ufficiali. Hanno parlato in difesa degli imputati gli avvocati Andreis, Lo Verde e Toselli. La Corte, accogliendo la tesi della difesa, ha mandato assolti quattro degli imputati, mentre gli altri tre, l'Aratore Agostino, il Drocco Giuseppe e il Torrengo Giuseppe sono stati con-

Il pr

OR

Ince

per l

Questa set
Pasqua dovr
Fausto Coppi
di giorni liet
tore domenic
una delle più
gnate corse s
tere internaz
tamente appl
lautamente
mentichiamo
« stelle » d'a
fanno andare
no principalm
sionisti) tant
Foiano della
sulla soglia d
della sposa e
pagarlo di t
tante fatich
non dovrebbe

Pubblicità

Glielo vieta
di dover pres
prossima alla
ro della To
dell'U.V.I. gli
il nulla-osta
zione alla Pa
egli avrebbe
tare non sol
per la chall
Colombo dot
milione di no
in classifica,
— almeno l
prova meno
preparata d
rentini. Si sa
seconda (la
di Reggio Ca
ve dichiarate
l'U.V.I. allor
dei voti dei a
nare alla for
nato a prova
rebbe ammis
sidente Rodo
ressasse, e n
la propria a
rizzarla al m

Ma il cruc
nifesto. — M
rere su un
lungo e fati
cora dichiar
dogli telefon
denza genov
programma
ritorno della
ra; il 25 apr
la Milano-V
Freccia Vall
ta. Cosa si v

Fastidi e t
gono, come
trionfi di qu
gi il campion
ne l'anche m
vura e della
diamo inner
direi sconte
famoso, eppe
da tutte le p
dere, vedrei
per quanto n
tuibili, di a
costo o di e
no durante l
nati a croll
sua ditta ri
portarsi a F
cisione a t
appunto pre
appena il di
le Zambrini

Noi preve
sione in se
probabilità
prescelta; e
delle « cas

'SAUCERS' CALLED REAL NAVY PLANES

Magazine Declares Evidence Indicates Revolutionary Craft Are of U. S. Development

WASHINGTON, April 3 (AP)—United States News and World Report says there is competent evidence that flying saucers are real aircraft of revolutionary design, developed in the United States.

The weekly news magazine for April 7, out today, concludes that the Navy is doing the development.

The Navy, asked about such reports Friday, said it had built only one machine of the general saucer shape, a piston engine aircraft, and it never flew. The Navy said it had never built a jet version.

Reporting what it calls the "real story" behind the welter of reports about such flying machines, the magazine says "engineers competent to appraise reports of reliable observers" have reached these conclusions:

"Flying saucers, seen by hundreds of competent observers over most parts of the United States, are accepted as real. Evidence is that they are aircraft of a revolutionary type, a combination of helicopter and fast jet plane."

The magazine continued:

"An early model of these saucers was built by United States engineers in 1942, achieved more than 100 successful test flights. That project was taken over by the Navy in wartime. Much more advanced models are now being built.

"Just where present saucers are being built also is indicated by evidence now available."

The article says early models were built by engineers of the National Advisory Committee for Aeronautics.

It credits the first United States model to Charles H. Zimmerman of the N.A.C.A., reporting that the machine was elliptical in shape with two piston engines driving it at a top speed between 400 and 500 miles an hour. More important, the article goes on, it had a landing speed of about 35 miles an hour and could rise almost vertically.

The magazine notes that an Air Force inquiry into saucer reports was called off last December and says this "indicates clearly that top Air Force officials know where the saucers originate and are not concerned about them."

THE FLYING SAUCER MAY LOOK LIKE THIS

This scale model, built in 1942, is shown mounted for wind tunnel tests at Langley, Va., laboratory of National Advisory Committee for Aeronautics. Two piston engines furnish power.

Associated Press Wirephoto

Called Top-Secret Inventions

Flying saucers reported hurtling through the North American skies actually are two types of top-secret United States military inventions, Henry J. Taylor, radio commentator, said last night.

One type is the true flying saucer, he said, a disk that whizzes through space, halts suspended in the air, soars to 30,000 feet and more, drops to 1,000 feet, and then usually disintegrates in the air. The saucers are harmless, pilotless disks, ranging from twenty inches to 250 feet in diameter, he said, and they have been haunting the skies for three years.

The other type, which some persons have thought were saucers, really are Flying Phantoms, the XF-5-U jet-propelled aircraft, with which the Navy acknowledges it is experimenting at Patuxent, Md., Mr. Taylor said.

He described these planes as circular and wingless and capable of flying at a fantastic speed.

Mr. Taylor said that two of the missiles were found in Texas. Printed in stencil "on the original saucer found in Texas," he added, was the following transcription:

"Military secret of the United States of America Army Air Forces," then a number and this:

"Anyone damaging or revealing description or whereabouts of this missile is subject to prosecution by the United States Government. Call collect at once."

He declared that the inscription also carried a long distance telephone number, the address of a United States air base and in big, black letters, "non-explosive."

In Washington a Navy spokesman said "the Navy is not experimenting with or doing research on any type of plane or guided missile that resembles in any way a flying saucer."

The Air Force also flatly denied Mr. Taylor's story.

while other White House comment relegated this reputed wanderer of the air to the realm of myths.

The United States was not producing these fantastic weapons, the White House said, and it doubted very much that any other country was launching them into space, either.

The views of the President and members of his staff, made public by Charles G. Ross, White House press secretary, seemed to demolish the element of reality that had been creeping into current reports of flying saucers. There has been a widespread resurgence of these reports, and The Miami Daily News has been publishing copyrighted photographs of a glowing, concave object which it identifies as the saucer that flies.

Ross Sees General, Admiral

Correspondents, however, questioned Mr. Ross on the basis of an article in the current issue of the weekly magazine, United States News and World Report, which stated that the flying saucer was a real aircraft of revolutionary design being developed for the United States by the Navy Department.

They put the questions in the morning. Mr. Ross returned with his answers in the afternoon, after consulting the President as well as Brig. Gen. Robert B. Landry and Rear Admiral Robert L. Dennison, the Chief Executive's Air Force and naval aides.

Mr. Ross quoted Admiral Dennison as saying he knew nothing of the flying saucer. General Landry also said there was nothing to it, recalling that the Air Force had investigated the reports and found no reality in them.

"General Landry told me," said Mr. Ross, "that in December, 1947, the Air Force set up a project to investigate all rumors and reports as to flying saucers and carried on this project until last August, when it made a final report that there was nothing to these flying saucers. This report was so conclusive that the project was ended."

Mr. Ross was asked whether the reports were being denied for security reasons.

"I'm not denying this because they are in the secret weapon category," replied Mr. Ross. "No one in the [President's] party knows anything about them, including the President."

"Do you think there could be a secret weapon project without the President knowing about it?" was another question.

"I think it extremely unlikely," responded Mr. Ross.

His tone indicated an understatement rather than doubt. Mr. Truman sees a continuous flow of reports on American developments, as well as daily intelligence reports on foreign activities.

In reply to another question, Mr. Ross said, "as far as I know, no other country has them."

An anonymous White House source said the official comment did not rule out the possibility that the Navy or some other agency might have experimented with types of aircraft shaped like a saucer, but added that these could not have produced the recurring rumors. The press has published an actual photograph of a one-third scale model of an eccentric-looking aircraft used only in wind-tunnel tests by the National Advisory Committee for Aeronautics.

Mr. Ross said it was unlikely that Mr. Truman would alter his plan to return to Washington by plane next Monday. Mrs. Truman, however, will return on Friday, by train, so as to keep some Saturday appointments. Their daughter Margaret, who arrived with Mrs. Truman last Saturday, has not decided whether to return with her mother or make the trip by air with her father.

If Mr. Truman stays here until Monday, he will have been away from the capital thirty-one days, his longest absence from Washington since he went to the Potsdam conference in 1945. His stay here has been marked by unusual activity. In this eighth stay in Key West, White House correspondents have had to cover a much greater volume of Presidential business than on any previous trip.

Last night Mr. Truman saw the motion picture, "The Third Man," shown in his vacation cottage for the second time. Miss Truman had seen it Sunday night and liked it so much that she had it shown again, apparently to get her father to see it. Margaret made it a

Representative Adolph J. Sabath in his Chicago office yesterday.

Associated Press Wirephoto

By The United Press.

WASHINGTON, April 4—The House extended congratulations today to its dean of members, Representative Adolph J. Sabath, Democrat of Illinois, on his eighty-fourth birthday.

Mr. Sabath was not on hand to hear them because he was at the side of his wife, who was ill in Chicago.

Speeches were made on the House floor and Mr. Sabath's office received a congratulatory telegram from President Truman expressing "confident hope" that the Congressman would see "a long tomorrow."

Mr. Sabath, who came to America as a 15-year-old immigrant from Czechoslovakia, has served in Congress since 1907, longer than any other present member.

At the end of his present term, next January, he will have matched the all-time record of continuous membership, forty-three years and ten months. The record was set by Senator Justin S. Morrill, a Vermont Republican who left office in 1898.

mittee. On the committee are the civilian Secretaries of the three services, their military chiefs and representatives from such groups as the Munitions Board and the Research and Development Board.

By way of dismissing the reports that flying saucers were an official secret research project, Mr. Johnson said he would not mind having a few squadrons of anything that would increase national security.

A few seconds later, discussing pressure in Congress to increase other agency in the Defense Department was experimenting with secret or non-secret "disk-shaped flying objects" and that there had been no evidence that the phenomena were attributable to activity of any foreign nation.

Don't leave faucets or showers open when they are not actually being used. A drip can waste 15,000 gallons of water a year and a small steady leak can waste 1,000,000 gallons a year.

SAVE TH
B
Send
74 W
Me

66 sailin
to ITAL

THE NEW
"4 ACES"

This year,
America
service
smooth Su

TH
SA

EXCALIBUR EXOCHORDA
EXETER EXCAMBION

Every other Tuesday to France, Italy, Egypt, Syria and Greece—a matchless 43-day trip. Fully air-conditioned . . . outdoor pools . . . superb cuisine. Staterooms convertible (living-rooms by day; bedrooms at night).

Monthly to Piraeus (Greece) and Haifa (Israel); via Gibraltar, Palermo and Naples. 18,000-tons, *completely modern.*

Sailing
Naple
tions t
largest
vide e
three
spo
famed

COMING!
"Independence" and "Constitution"! Two great new liners—21,000 tons, 22½ knots.

See Your Travel Agent

Italian
"Italia"—Società di Navigazione—

AMERICAN EXPO
General Agents • 39 Broadway, Ne
BOSTON · PHILADELPHIA · BALTIMORE · WASHINGTON · CHICAGO · SAN FRANCISCO

HART SCHAFFNER & MARX CLOTHES—*Wallachs exclusively*

PARKE-BERNET GALLERIES • INC
980 MADISON AVENUE
76th-77th St • TR 9-8300

famous Lee trinity is a hat

TRUMAN, JOHNSON RIDICULE 'SAUCERS'

United States Not Producing Such a Weapon, Say White House, Defense Officials

Special to THE NEW YORK TIMES.

KEY WEST, Fla., April 4—President Truman said today he knew nothing about the flying saucer, while other White House comment relegated this reputed wanderer of the air to the realm of myths.

The United States was not producing these fantastic weapons, the White House said, and it doubted very much that any other country was launching them into space, either.

The views of the President and members of his staff, made public by Charles G. Ross, White House press secretary, seemed to demolish the element of reality that had been creeping into current reports of flying saucers. There has been a widespread resurgence of these reports, and The Miami Daily News has been publishing copyrighted photographs of a glowing, concave object which it identifies as the saucer that flies.

Ross Sees General, Admiral

Correspondents, however, questioned Mr. Ross on the basis of an article in the current issue of the weekly magazine, United States News and World Report, which stated that the flying saucer was a real aircraft of revolutionary design being developed for the United States by the Navy Department.

They put the questions in the morning. Mr. Ross returned with his answers in the afternoon, after consulting the President as well as Brig. Gen. Robert B. Landry and Rear Admiral Robert L. Dennison, the Chief Executive's Air Force and naval aides.

Mr. Ross quoted Admiral Dennison as saying he knew nothing of the flying saucer. General Landry also said there was nothing to it, recalling that the Air Force had investigated the reports and found no reality in them.

"General Landry told me," said Mr. Ross, "that in December, 1947, the Air Force set up a project to investigate all rumors and reports as to flying saucers and carried on this project until last August, when it made a final report that there was nothing to these flying saucers. This report was so conclusive that the project was ended."

Mr. Ross was asked whether the reports were being denied for security reasons.

"I'm not denying this because they are in the secret weapon category," replied Mr. Ross. "No one in the [President's] party knows anything about them, including the President."

"Do you think there could be

House Member 43 Years Is Congratulated at 84

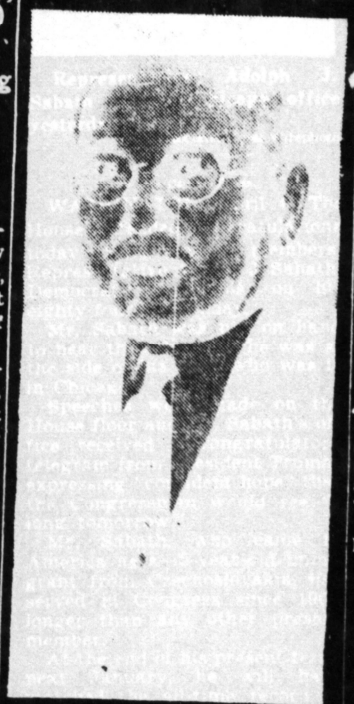

Representative Adolph J. Sabath in his Chicago office yesterday.

Associated Press Wirephoto

By The United Press.

WASHINGTON, April 4—The House extended congratulations today to its dean of members, Representative Adolph J. Sabath, Democrat of Illinois, on his eighty-fourth birthday.

Mr. Sabath was not on hand to hear them because he was at the side of his wife, who was ill in Chicago.

Speeches were made on the House floor and Mr. Sabath's office received a congratulatory telegram from President Truman expressing "confident hope" that the Congressman would see "a long tomorrow."

Mr. Sabath, who came to America as a 15-year-old immigrant from Czechoslovakia, has served in Congress since 1907, longer than any other present member.

At the end of his present term, next January, he will have matched the all-time record of continuous membership, forty-three years and ten months. The record was set by Senator Justin S. Morrill, a Vermont Republican who left office in 1898.

tunnel tests by the National Advisory Committee for Aeronautics.

Mr. Ross said it was unlikely that Mr. Truman would alter his plan to return to Washington by plane next Monday. Mrs. Truman, however, will return on Friday, by train, so as to keep some Saturday appointments. Their daughter

double-feature night, but the President went to his desk to work as the picture, "Champagne for Caesar," started.

Johnson Dismisses Reports

Special to THE NEW YORK TIMES.

WASHINGTON, April 4—Flying saucers came up at a press conference of Louis Johnson, Secretary of Defense, today, and brought forth little more than grins from the man who ought to know.

Secretary Johnson said the subject had not even been mentioned at a meeting a few minutes before of the Armed Forces Policy Committee. On the committee are the civilian Secretaries of the three services, their military chiefs and representatives from such groups as the Munitions Board and the Research and Development Board.

By way of dismissing the reports that flying saucers were an official secret research project, Mr. Johnson said he would not mind having a few squadrons of anything that would increase national security.

A few seconds later, discussing pressure in Congress to increase funds for procurement of aircraft, the Secretary of Defense said that he was for "anything that increases our security within reason." Then he asked the reporters not to make it look as if he wanted a few squadrons of saucers.

Later, a harassed Defense Department press office announced from the Pentagon that there was no intention of reopening Project Saucer, an Air Force special project officially closed four months ago."

Then, to wash up the whole subject, spokesmen for the three services said none of them or any other agency in the Defense Department was experimenting with secret or non-secret "disk-shaped flying objects" and that there had been no evidence that the phenomena were attributable to activity of any foreign nation.

Don't leave faucets or showers open when they are not actually being used. A drip can waste 15,000 gallons of water a year and a small steady leak can waste 1,000,000 gallons a year.

66 sailing to ITALY

THE NEW "4 ACES"

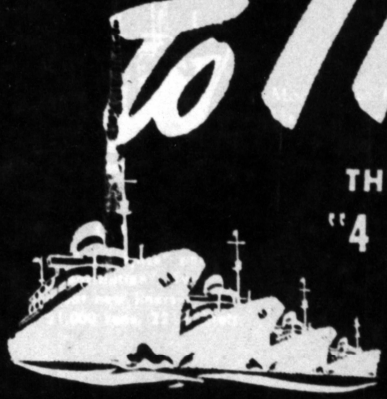

EXCALIBUR EXOCHORDA
EXETER EXCAMBION

Every other Tuesday to France, Italy, Egypt, Syria and Greece—a matchless 43-day trip. Fully air-conditioned . . . outdoor pools . . . superb cuisine. Staterooms convertible (living-rooms by day; bedrooms at night).

This year, American service—6 smooth Su

TH SA

Sailing Naples tions to

SAY Bar Send for

74 Wa